

»WERT«MARKENFORUM

Mitteilungsblatt für den Wertmarkensammler

Jahrgang 17 – Ausgabe 3+4

Mai/Juli 2011

Münzfernsprecher

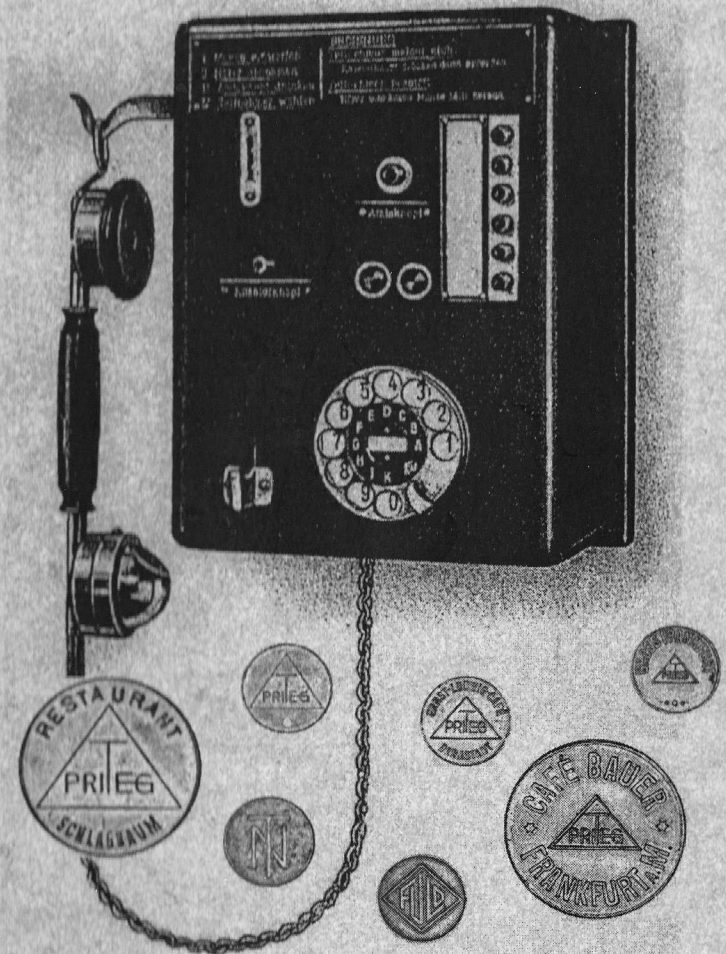

07.05.11 erhalten

»Wert«markenforum

Erscheint fünfmal jährlich
Januar, März, Mai/Juli, September,
November

Abonnements

Einzelpreis
Euro 3,50

Jahresabonnement Deutschland

Euro 14,80 einschließlich Versandkosten

Jahresabonnement Europa

Euro 21,30 einschließlich Versandkosten

Jahresabonnement Übersee

Euro 25,30 einschließlich Versandkosten

Jahresabonnement

Deutschland, Europa, Übersee

Gesamtlieferung der Ausgaben 1-5 im
November einschließlich Versandkosten;
zusätzliche Lieferung per eMail als pdf-
Datei in den Ausgabemonaten

Euro 14,80

Jahresabonnement

Deutschland, Europa, Übersee

(per eMail als pdf-Datei)

Euro 5,00

Redaktion & Vertrieb

Werner Helmut Stahl
Saalburgstraße 74
D-61381 Friedrichsdorf
Telefon: 06172/72993

eMail: wertmarkenforum@t-online.de

PC-Fax-Rufnummer: 322 23 76 88 42

Günter Fritz, Köln

eMail: nc-fritzgu4@netcologne.de

Heinrich Lehne, Frankfurt am Main

eMail: hehe.lehne@gmx.de

Bankverbindungen

Frankfurter Volksbank eG

Friedrichsdorf

Konto-Nr.: 6000 78 26 27

(Bankleitzahl: 501 900 00)

BIC: FFVBDEFF

IBAN: DE75 5019 0000 6000 7826 27

Deutsche Postbank AG

Frankfurt am Main

Konto-Nr.: 19 42 31 601

(Bankleitzahl: 500 100 60)

BIC: PBNKDEFF

IBAN: DE12 5001 0060 0194 2316 01

INHALT

„EDIERTE & UNEDIERTE MARKEN“

Auflösungen, Berichtigungen und Ergänzungen

BERICHTE

H. Fuld & Co. Telephon- und Telegraphenwerke AG	2
C.W. Kipper	5

UNEDIERTE MARKEN

MIT ZUWEISUNG

AALEN: EISEN & DRAHTWERK ♦ ARNSTORF: SCHLOSS BRAUEREI ♦ ASPERG: KANTINE SCHOEPS	6
BAD KREUZNACH: FELSENKELLER ♦ BAD WILDBAD: CARL WEBER ♦ BABENHAUSEN: Michelsbräu ♦ BAIENFURT: K. RITTLER ♦ BAMBERG: Christian Merz ♦ BONN-BAD GODESBERG: Stadthalle	7
BOPFINGEN: möbel mahler ♦ BREMEN: Kellog's ♦ Hertie ♦ DUISBURG (ESSEN): UB ♦ ESLOHE-COBBERODE: Cobbenrode ♦ ESSEN: Essener Aktien Brauerei	8
ESSEN-STEEL: FUNKE ♦ ESSLINGEN: M.S. ♦ ESSLINGER BRAUEREIGESSELLSCHAFT ♦ FRITZLAR: GOLDRAUSCH ♦ LÜDENSCHIED-BRÜGGE: F. NIGGELOH ♦ MÖNCHENGLADBACH: JUMBO WASH	9
MÜNCHEN: MÜNCHEN HAUPTBAHNHOF ♦ NAGOLD: GAMBRINUS-BRÄU ♦ NEUDORF: ABRAHAM GROB ♦ NORDERNEY: MARINE DISCO ♦ SANDHAUSEN: FREIW. FEUERWEHR ♦ SCHORTENS-ROFFHAUSEN: OLYMPIA WERKE AG	10
SEEBACH: GRANITWERKE ♦ STUTTGART: Robert Bosch ♦ TODENBÜTTEL: JACOBS KG ♦ TÜBINGEN: ♦ Wilhelm Röhm ♦ UETERSEN: VOLKSBANK UETERSEN ♦ USLAR: Diskothek Meeting	11
WEISENDORF: Rentenverwaltung ♦ WILNSDORF: RUDERSDORF: DISCO IM HAUS HEIMAT ♦ WOLGAST: PEENEWERFT ♦ WÜRSELEN: FORTUNA SCHWEIZ	12
AARAU: HISTORISCHER MARKT	12
ZÜRICH: Back & Brau	13

OHNE ZUWEISUNG

AG-B ♦ IMEX ♦ JULIUS SCHNEIDER ♦ NIC. PETERS	13
Bäckerei Müller ♦ W. TIGGES ♦ Sch.u.H ♦ K. Maier ♦ TONNENSPIEL ♦ LASSMANN'S RESTAURANT ♦ Tuli ♦ KIZELE	14
JAKOB SCHUFF ♦ STERN APOTHEKE	15

ANHANG

Adress- und Werbemarken (Fortsetzung)	15
Neuheiten Dienst (Fortsetzung)	16

Einleger

Fortführung des Kataloges „Deutschsprachige
Notmünzen und Geldersatzmarken im In- und Ausland
1840 bis 2002“ von Peter Menzel

»WERT«MARKENFORUM

JAHRGANG 17 – AUSGABE 3+4

MAI/JULI 2011

„EDIERTE & UNEDIERTE MARKEN“

Auflösungen, Berichtigungen und Ergänzungen

Nr. 2092 – 6/2002

In der Zeitschrift Münzen & Sammeln 7-8/2009, S. 71
ist das Stück in Farbe abgebildet.

Achim Feldmann, München.

Nr. 2335 – 2/2003

In der Zeitschrift Münzen & Sammeln 7-8/2009, S. 71
ist das Stück in Farbe abgebildet, allerdings unter

„Unbekannte Ausgabeorte“.

Achim Feldmann, München.

Nr. 5995 – 3+4/2009

Bei Menzel 8803 und in der Zeitschrift MünzenRevue
1/1988, S. 14 sowie 4/1988, S. 352 ist eine Wertmarke
von DELOG über 5,- DM aus Aluminium abgebildet

und erklärt. Anscheinend hat es aber auch andere

Werte gegeben.

Achim Feldmann, München.

Nr. 6029 – 3+4/2009

Das Stück ist bereits im Wertmarkenforum 3/2001, Nr.
1017 vorgestellt worden.

Achim Feldmann, München.

Nr. 6050 – 3+4/2009

Das „Hippodrom“ ist eines der großen Festzelte auf
dem Oktoberfest in München. Es wurde 1902 von dem

Schausteller und Filmpionier Carl Gabriel (1857-1931)
eröffnet. Im Inneren war früher eine Pferdereitbahn mit

25 Pferden, in der die Besucher ihre Reitkünste erpro-
ben konnten. Vermutlich handelt es sich bei der Marke

um dieses Festzelt. Unter www.hippodrom-oktoberfest.de ist eine – leider reichlich kurz ausgefallene –

Historie dieser Einrichtung zu finden. Ein Festwirt
namens B. Rumich findet sich dort und überhaupt über

Google leider nicht. Auch in den Stadtadressbüchern
München 1918, 1925, 1935, 1938, 1943, 1950, 1974

und 1980 sowie im Reichsadressbuch 1915 fand sich
keine Person dieses Namens. Weitere Marken des

Hippodroms: Menzel 17536 erwähnt eine Marke der
Festwirte L. und B. Schwarz, in der MünzenRevue

11/1989, S. 1078 und 11/1991, S. 1276 ist eine Reitmar-
ke vorgestellt.

Achim Feldmann, München.

Nr. 6067 – 5/2009

In Münzen & Papiergeld 11/2005, S. 69 und 12/2005, S.
8 ist eine achteckige Biermarke der Brauerei vorgestellt

worden.

Achim Feldmann, München.

Nr. 6114 – 5/2009

In der MünzenRevue 7/1990, S. 674 wurde eine Marke
von Anton Schelle vorgestellt, in 8/1990, S. 760 hat ein

Leser mitgeteilt, dass es sich um einen Prägefehler
handele und das Stück von der in Hannover-Anderten

ansässigen Brauerei Anton Scheele stamme. Im
Numismatischen Nachrichtenblatt 11/1989, S. 278 ist

eine einseitige Kupfermarke mit der Schrift „Scheele“
abgebildet worden, aber ohne eine Zuweisung.

Vielleicht handelt es sich ebenfalls um diese Brauerei.
Achim Feldmann, München.

Nr. 6332 – 2/2010

Im Numismatischen Nachrichtenblatt 12/1991, S. 360
ist ebenfalls ein Stück mit eingeschlagenem „AZ“

vorgestellt worden, ebenda 5/1992, S. 118 wurde
vermutet, dass es aus dem Nürnberger Raum stammen

könnte. Die Form der Buchstaben weicht allerdings von
denen der vorliegenden Marke ab.

Achim Feldmann, München.

Nr. 6363 – 2/2010

Bei Hasselmann: München. Marken und Zeichen ist das
Stück in Kupfer unter der Nummer 695 mit der

Adressangabe Sonnenstraße 21 in München aufgeführt.
Achim Feldmann, München.

Nr. 6503 – 5/2010

Im Numismatischen Nachrichtenblatt 2/1984, S. 39 und
4/1984, S. 122 ist ebenfalls eine Marke der Brauerei

Bräuwaistl in Weilheim vorgestellt worden, allerdings
nur sechseckig und aus gelbem Kunststoff.

Achim Feldmann, München.

Nr. 6516 – 5/2010

Ein rundes Aluminium-Stück zu 10 (Pfennig) derselben
Firma Teutonia W. Kohn ist bereits in der

MünzenRevue 6/1990, S. 568 vorgestellt worden. Leider
konnten auch dort keinerlei weitere Angaben gemacht

werden.
Achim Feldmann, München.

Nr. 6618 – 1/2011

Schade, dass Sie nicht das Bild der Marke P.R.K. mit
der Lyra beigelegt haben, dass ich Ihnen im Oktober

letzten Jahres geschickt hatte. Somit wären alle bislang
bekannten und nicht im Menzelkatalog erfasste Marken

mit der Abkürzung P.R.K. komplett veröffentlicht.

Anmerkung der Redaktion: Entschuldigung. Leider war die Bildvorlage für einen Abdruck nicht geeignet.
Jiri Resl, Nürnberg.

Nr. 6619 – 1/2011

Menzel 33722.1 ohne Zuordnung.
Jiri Resl, Nürnberg.

Nr. 6658 – 1/2011

Menzel 23254.1
Jiri Resl, Nürnberg.

Nr. 6666 – 1/2011

Trotz eines Fehlers im Wort *SIMRIE* – wahrscheinlich sollte es sich hier um die Mehrzahl (Plural) handeln. Oder es ist eine ortsübliche Benennung der Mehrzahl von *Simri* – aber mit Sicherheit ist es keine Fälschung, Nachahmung oder Fantasieprägung.
Jiri Resl, Nürnberg.

Nr. 6673 – 1/2011

Zuordnung nach Nürnberg: 1912: Süddeutsche Telefon-Apparate-, Kabel- und Drahtwerke, Nürnberg. 1964: TeKaDe Fernmeldeapparate GmbH, Nürnberg. 1967: TeKaDe Felten und Guillaume Fernmeldeanlagen GmbH.
Jiri Resl, Nürnberg.

Nr. 6675– 1/2011

Die Buchstaben lese ich als VW oder V WW, nicht aber als WWW.
Jiri Resl, Nürnberg.

Nr. 6676– 1/2011

Info vom Verkäufer: Vereinsbrauerei zum Herzog Karl in Stuttgart. Sie hieß aber Vereinsbrauerei zum Herzog Carl AG um 1880. Deshalb zweifelhaft.
Jiri Resl, Nürnberg.

Nr. 6678 – 1/2011

Im neuen Heft stellen Sie unter Nr. 6678 eine Marke vor, die wohl nach Wien gehört. Die Nordbahnstraße heißt auch heute noch so, und davor steht - wie in Wien ja immer - der Bezirk, in diesem Fall der 2. Bezirk, in dem sie auch heute noch liegt.

Prof. Dr. Hubert Emmerig, Wien.

Zuordnung nach Adresse – Bezirk II, Wien – Nordbahnstraße. 1873 nach der Nordbahn und dem Nordbahnhof benannt. Davor Forstmeisterallee „Im Völkert“.

Jiri Resl, Nürnberg.

Auf dem Postweg (als Einschreiben) von Bremen nach Nürnberg sind 11 Kaffee-Marken (F. VOIT NÜRNBERG) abhanden gekommen bzw. gestohlen worden. Machen Sie mir bitte Mitteilung, wenn Ihnen solche Marken angeboten werden. Bernd Schreiber, Nürnberg.

Tel.: 0911-6383998; eMail: bernd-s@gmx.de

BERICHTE**H. Fuld & Co.****Telephon- und Telegraphenwerke AG**

von Werner Helmut Stahl

Ab 1899 erfolgte in Deutschland die erste versuchsweise Aufstellung von öffentlichen Fernsprech-Zellen in Bahnhöfen, Ausstellungen und öffentlichen Plätzen, die mit den regulären Münzen benutzt werden konnten; in Bayern und Berlin auch mit Fernsprechkarten. Ab 1902 waren öffentliche Fernsprechzellen in den Städten allgemein üblich. Münztelefone ohne Vermittlung wurden erst nach 1920 installiert. Während der Inflationszeit in Deutschland nach dem 1. Weltkrieg (1914-1918) mussten die Münzen, bedingt durch die rasante Geldentwertung, durch Wertmarken ersetzt werden, die bis in das Jahr 1927 Verwendung fanden. Ausgelöst durch den Kaufkraftverlust der Reichsmark sah sich die Postverwaltung auch nach 1945 wieder gezwungen, erneut Telefonmarken einzuführen, die erst 1948 ihre Gültigkeit verloren. Für das Saargebiet, das nach 1945 unter französischer Verwaltung gestellt war, wurden ebenfalls Telefonmarken eingesetzt, die ebenfalls bis 1948 benutzt wurden.

Neben dem Angebot an öffentlichen Sprechzellen gab es, auch in Frankfurt am Main, Einrichtungen, zumeist Gaststätten, die ihren Kunden ebenfalls die Möglichkeit boten, ein Telefon zu benutzen. Teils geeignet für den allgemeinen Ortsverkehr, aber auch eingeschränkt innerhalb der Lokalität. Hergestellt wurden solche Telefonanlagen mit Wertmarkenbetrieb von den Frankfurter Firmen „Sternwarte-Zeit“, „Telephon- und Telegraphenwerke H. Fuld & Co.“, „Frankfurter Privat Telefon-Gesellschaft GmbH (PRITEG)“, „Telefonbau und Normalzeit (TN)“ und der „Telefongesellschaft mbH „Vollautomat“. Die von Fuld, Sternwarte-Zeit, TN und Vollautomat bekannten Ausführungen sind in „anonymer Ausführung, somit überall einsetzbar. Lediglich von der Firma PRITEG sind neben solchen Ausführungen auch Marken belegt, die durch individuelle Kennzeichnungen den Betreibern direkt zugeordnet werden können.

Harry Fuld gründete 1899 die „Deutsche Privat Telephon Gesellschaft“ (PRITEG), die sich auf den Vertrieb und insbesondere auf das von H. Fuld erdachte Vermietungsgeschäft von Fernsprecheinrichtungen konzentrierte. Hinzu kam 1901 die „Telephon- und Telegraphenbau Gesellschaft mbH“

(TTG), die zunächst als reine Fertigungsgesellschaft tätig wurde. Später aber auch einen Vertrieb aufbaute und das direkte Geschäft mit den Behörden wahrnahm. 1918 ging PRITEG in die neu gegründete Harry Fuld & Co. Telephon- und Telegraphenwerke auf, die 1928 in eine AG umgewandelt wurde, um zusätzliches Kapital für Investitionen und Erweiterung der Geschäftsfelder zu beschaffen. Gleichzeitig wurde die bis dahin eigenständig operierende „Telephon- und Telegraphenbau-Gesellschaft m.b.H.“ in die neu gegründete AG übernommen. So ist es zu erklären, daß es von 1899 bis 1928 neben den mit „PRITEG“ und „FULD“ beschrifteten Fernmeldegeräten auch solche mit der Marke „TTG“ gab. Das gleiche gilt für die ab 1933 zu beobachtende Beschriftung der Apparate mit dem Zeichen „NTT“.

Es ist daher nicht ausgeschlossen, dass es auch von diesen Firmen, die mit dem einzigen im Angebot befindlichen Münzfernsprecher handelten, Wertmarken mit den entsprechenden Firmenzeichen gegeben hat.

H. Fuld & Co.
Telephon- und Telegraphenwerke AG (FULD)
Mainzer Landstraße 134 – 140 (1918T)

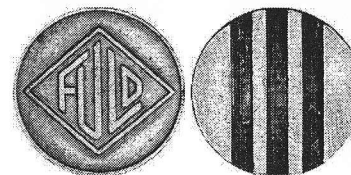

Vs.: Herstellerzeichen mit FULD in einem Rhombus
Rs.: leer, dreifach genutet
6773 rund; 24,1 mm ø; Messing; Menzel¹ 7673.1; Stahl² 564.1

Frankfurter Privat Telephon Gesellschaft
GmbH (PRITEG)
Rahmhofstraße 4 (1918T, 1930)

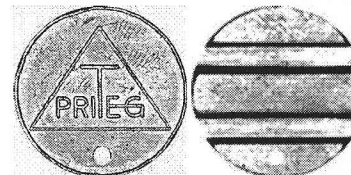

¹ Menzel, Peter: Deutschsprachige Notmünzen und Geldersatzmarken im In- und Ausland, Band I + II, 2. aktualisierte Auflage, Münzhandel + Verlag B. Strothotte, Gütersloh 2005.

² Stahl, Werner Helmut: Frankfurter Marken und Zeichen, Schriften des Historischen Museums, Band 24, Münzhandel + Verlag B. Strothotte, Gütersloh 2004.

Vs.: Herstellerzeichen mit PRITEG in einem Dreieck
Rs.: leer, zweifach genutet
rund; 24,3 mm ø; Kupfer; Menzel 7887.1 + 7887.2; Stahl 264.1.1 + 264.1.2

6774 ohne Lochung
6775 mit Lochung

Restaurant „Zum Schlagbaum“, Bergerstraße
248 (1893); Bockenheimer Warte (1900);
Homburgerstraße 19 (1948/1949T);
Bergerstraße 237 (1954T); Bockenheimer
Landstraße 141 (1974/1975)

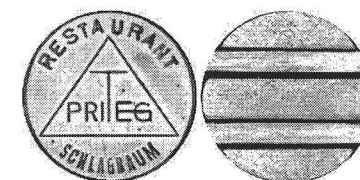

Vs.: Herstellerzeichen mit PRITEG in einem Dreieck, RESTAURANT (r) | SCHLAGBAUM (u)
Rs.: leer, zweifach genutet
6776 rund; 24,4 mm ø; Kupfer; Menzel 4927.1; Stahl 698.1

Café Bauer, Schillerstraße 2/4 (1893-1928T)

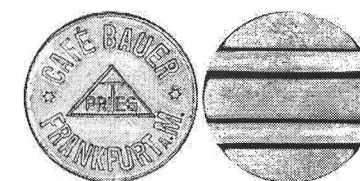

Vs.: CAFE' BAUER (r) | Herstellerzeichen mit PRITEG in einem Dreieck | ★ FRANKFURT A.M. ★ (u)
Rs.: leer, zweifach genutet
6777 rund; 24,4 mm ø; Kupfer; Menzel 7557.1; Stahl 140.1

Groß-Frankfurt-Betriebe, Bleichstraße 57/59
(1941/1942)

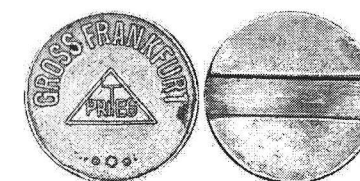

Vs.: GROSS FRANKFURT (r) | Herstellerzeichen mit PRITEG in einem Dreieck | • • • • (u)
Rs.: leer, einfach genutet
6778 rund; 24,5 mm ø; Kupfer; Menzel 7699.1; Stahl 300.1

Ernst-Ludwig-Café im Herrngarten, Schleiermacherstraße 19, 64293 Darmstadt

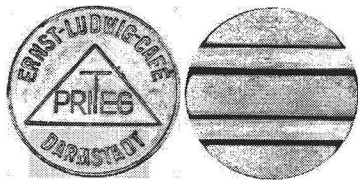

Vs.: ERNST-LUDWIG-CAFÉ (☐) | Herstellerzeichen mit PRITEG in einem Dreieck | DARMSTADT (☐)
Rs.: leer, zweifach genutet
6779 rund; 24,4 mm ø; Kupfer; Menzel 4895.1; Stahl -

Telefonbau und Normalzeit (TN) Mainzer Landstraße 136 – 140

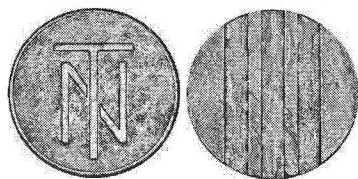

Vs.: Herstellerzeichen mit TN
Rs.: leer, dreifach genutet
6780 rund; 24,1 mm ø; Zink; Menzel -; Stahl -

In den 1930er Jahren wurde das Unternehmen umbenannt in „Telefonbau und Normalzeit Lehner & Co. (T&N)“. Eine weitere Namensänderung in „Telenorma“ erfolgte in den 1980er Jahren. Bis zu diesem Zeitpunkt war die „AEG-Telefunken AG“ der größte Anteilseigner der T&N. Mit dem wirtschaftlichen Niedergang der AEG erhielt Bosch die Anteile. Im Jahre 1987 wurde die Gesellschaft eine hundertprozentige Tochter der Robert Bosch GmbH und ab Beginn des Jahres 1995 zunächst als Bosch Telenorma, später dann als Bosch Telecom GmbH geführt. Im Jahr 2000 verkaufte die Robert Bosch GmbH Teile des Unternehmens. Die Beteiligungsgesellschaft Kohlberg Kravis Roberts & Co. (KKR) erwarb im April 2000 den Telekommunikationsbereich und erfuhr eine Namensumwandlung in Tenovis. Tenovis wurde im November 2004 durch Avaya Inc., einem amerikanischen Telekommunikations-Unternehmen übernommen. Nach der Übernahme firmierte das Unternehmen im deutschsprachigen Raum als Avaya-Tenovis; im April 2006 erfolgte eine Namensänderung in Avaya.

Wie dem Katalog entnommen werden kann, ist der abgebildete Münzfernsprecher das einzige Modell im Angebot gewesen.

Der Einwurfschlitz für die Wertmarken ist für Ausführungen mit zwei Nuten ausgelegt, wie dem Bild entnommen werden kann. Somit geeignet für die Ausführungen von PRITEG (Nr. 6774 bis 6777 und 6779). Zwei weitere Ausführungen waren alternativ erforderlich, um die Ausführung Nr. 6778 (einfach genutet) und Nr. 6773 (FULD) bzw. 6780 (T&N) betreiben zu können.

Mit dem Münzfernsprecher konnten geeignete Wertmarken (Standardausführung) für 10 Reichspfennig das Stück erworben werden.

Münzfernsprecher

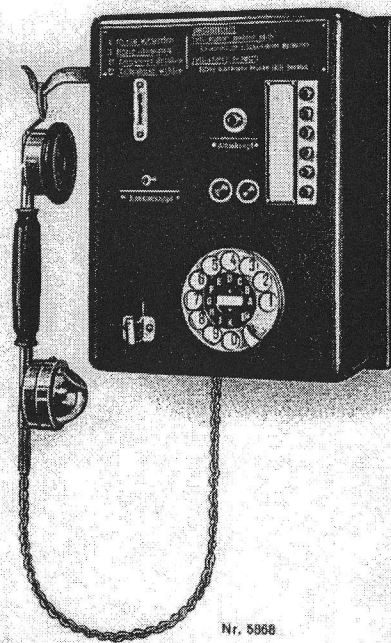

Katalog der H. Fuld & Co
Telephon- und Telegraphenwerke AG von 1932, S. 121

Interessant wäre ein Vergleich der am Markt geforderten Preise für die hier vorgestellten Marken. Dies ist aber nicht möglich, da die Stücke in den letzten fünf Jahrzehnten im Fachhandel nicht angeboten wurden. Bis auf die Ausgabe von „Fuld“, die noch in einer zweiten Sammlung nachgewiesen werden kann, sind alle diese Marken bislang nur jeweils in einem Exemplar belegt. Es handelt sich somit um absolute Raritäten. Als einzige Preisvorstellung finden wir die Hinweise bei Menzel. Danach wird die Nr. 6773 (FULD)

mit 12 €, Nr. 7699.1 (PRITEG Groß Frankfurt) mit 30 €, Nr. 4895.1 (PRITEG Darmstadt) mit 15 €, Nr. 4927.1 (PRITEG Schlagbaum) mit 18 €, Nr. 7557.1 (PRITEG Bauer) mit 25 € und die neutralen Ausgaben von PRITEG mit jeweils 8 € eingeschätzt. Grundsätzlich muss es sicherlich einen Preisunterschied zwischen Ausgaben geben, die individuell ausgeführt wurden und solchen, die als Standardware universell einsetzbar sind. Dies ist bei den vorgestellten Marken allerdings keineswegs so, da auch diese Ausgaben nur als Einzelstücke bekannt sind. Nicht nachvollziehbar sind die unterschiedlichen Ansätze bei den Ausgaben von PRITEG. Was unterscheidet sie voneinander, um Preisunterschiede bis 100 % zu rechtfertigen?

C.W. Kipper

von Werner Helmut Stahl

Carl Kipper gründete 1837 eine Bierbrauerei in Remscheid, die ab 1866 auch seinen Namen trug. Von 1977³ (?) bis zur Schließung des Unternehmens 1993 hatte sie die Bezeichnung C.W. Kipper, vermeldet der Beitrag bei wikipedia.

Das Brauereigebäude in der Kipperstraße wurde 2006 abgerissen. Die Straßenbezeichnung ist erhalten geblieben.

Üblicherweise sind aus den Brauereibetrieben sechs unterschiedliche Markenkategorien bekannt: Zunächst die eigentliche Brauereimarkte – Ausweis zur Brauberechtigung oder als Brausteuer nachweis verwendet.

Die allseits bekannte Biermarke – Bezugsberechtigung zum Erwerb einer bestimmten Menge Bier (Flasche, Glas, Bierkasten etc.) oder als Abrechnungshilfe für das Bedienungspersonal in der Brauereigaststätte bzw. auf Festlichkeiten. Ebenso sind Marken bekannt, die für das in Brauereien gewährte übliche Deputat für Mitarbeiter Verwendung finden. Zumeist sind diese als solche auch gekennzeichnet. Neben den reinen Biermarken kommen auch Pfandmarken für Gläser, Flaschen, Kästen und Fässer vor. Vereinzelt finden sich auch Marken für den Bezug von Trester zur Schweinemast. Auch die Werbemarke ist eine häufig anzutreffende Spezies im Brauereigewerbe. Hinzu kommt evtl. eine sechste Kategorie, die Kontrollmarke, wenn sich unsere Annahmen bestätigen.

Nachweisbar sind für die Brauerei Kipper darüber hinaus Kapselformen aus der Zeit 1920/22 in vier Wertstufen. Bei Menzel erfasst unter der Nummer 21477 (2005), die seltsamerweise bereits die angeblich erst 1977 eingeführte Firmenbezeichnung C.W. Kipper tragen.

Die hier vorgestellten Marken listet Menzel unter der Nr. 21479.1 mit der Anmerkung: „Kontrollnummer zu 1 durch Trennstrich geteilt, höchste bekannte Nr. vor Trennstrich = 57, danach 35.“

Er erwähnt noch zwei Ausführungen (21479.2 und 21479.3) in Aluminium mit grüner bzw. roter Eloxiierung, die offenbar keine Nummerierung aufweisen.



Kontrollmarke

Vs.: Perlkreis, Nummer (vertieft) | C. W. Kipper (☐)
Rs.: Perlkreis, Nummer (vertieft)
6781 rund; 25,7 mm ø; Messing; 1,1 mm dick; (↓)

6	1	12					
11	20						
15	31						
16	4	9	22	23			
17	13	15	16	17	19	20	22
	24	25	26	29	32	33	34
18	12	13	14	15	16	17	18
	19	20	21	22	24	25	27
	34	35					
19	12	14	15	16	18	22	25
	26	27	30	31	32	35	
20	10	13	15	16	17	18	19
	20	21	22	23	24	25	27
	29	30	31	32	33	34	
21	7	16	17	21	22	23	24
	25	35					
22	1	13	33	34			
25	24						
27	3						
33	17						
43	4	5					
48	14						
49	6	19					
51	1	5					
52	12	16					
53	1	2	4	6	15	16	17
	27						
55	10	11					
57	2	14					

Wie die Tabelle, die nach 108 vorliegenden Stücken erstellt wurde, ausweist, dürfte die von Menzel gezogene Grenze zutreffend sein. Leider ist dort keine Quelle oder Ermittlungsgrundlage

³ http://de.wikipedia.org/wiki/Brauerei_Kipper.

genannt, die evtl. mehr Raum für weiterführende Überlegungen gegeben hätte.

Unstrittig dürfte die Annahme sein, dass es sich hier um Kontrollmarken handelt, da sie keine der sonst üblichen Merkmale von Brauereimarken tragen. Aber, welchem Zweck dienten die Marken? Hier beginnt die Spekulation.

Meines Erachtens handelt es sich hier um eine Kennzeichnung der Produktionsergebnisse, geordnet nach Wochen- und Produktionstagen.

Der führende Zahlenteil (vor dem Trennstrich) nennt die Wochen eines Jahres; der nachgeschaltete Zahlenteil (nach dem Trennstrich) die Produktionstage. Eine Überschreitung der Jahreswochenzahl von 52 (53 bis 57) könnte, in Verbindung mit den Zahlen 32 bis 35, für Sonderchargen reserviert gewesen sein. Als Sonderchargen sind denkbar: Bockbier, Festbier, Jubiläumsbiere etc.

Insgesamt ergeben sich bei dieser Sichtweise 1.995 Chargenkennzeichnungen.

Wer kennt die zutreffende Verwendung oder eine authentische Quelle?

UNEDIERTE MARKEN

MIT ZUWEISUNG

Aalen (Baden-Württemberg)

EISEN & DRAHTWERK

Eisen- und Drahtwerk Erlau AG, Erlau 16, 73431 Aalen.



- Biermarke
Vs.: zwischen zwei Perlkreisen: **EISEN & DRAHTWERK** (∩) | ★ **ERLAU** ★ (∩) | im Innenkreis: Henkelglas mit Deckel
Rs.: zwischen zwei Perlkreisen: ★ **GUT FÜR** ★ (∩) | ½ **LITER BIER** (∩)
6782 rund; 20,4 mm ø; Messing; 1,1 mm dick; (↓↓)

Arnstorf (Bayern)

SCHLOSS BRAUEREI

Schlossbrauerei Arnstorf, Inhaber: Josef Graf von Deym, Oberes Schloß, 94424 Arnstorf.
Manfred Stauber, Waldmünchen.



- Brauereimärke
Vs.: **SCHLOSS – BRAUEREI** (∩) | ★ **ARNSTORF** ★ (∩) | in einem Perlkreis: 1881
Rs.: Strichelkreis, 3 (vertieft)
6783 rund; 21,9 mm ø (ohne Öse); Messing; Lochung: 1,5 mm ø (Öse); 1,1 mm dick



- Biermarke
Vs.: Perlfrahmen, **Schlossbrauerei** | **Arnstorf**
Rs.: Perlfrahmen, 1 Ltr.
6784 viereckig; 26,3 x 26,3 mm; Aluminium; 1,2 mm dick



- Brauereimärke (Deputatmarke)
Vs.: Perlfrahmen, **Schlossbrauerei** | **Arnstorf**
Rs.: Perlfrahmen, **Nur für Haustrunk gültig**
6785 viereckig; 26,0 x 26,0 mm; Aluminium; 1,4 mm dick

Asperg (Baden-Württemberg)

KANTINE SCHOEPS

Kantine Schoeps, 71679 Asperg.



- Kantinenmarke
Vs.: Zierkreis, • | **KANTINE** | **SCHOEPS** | **ASPERG** | •
Rs.: Strichelkreis
6786 achteckig; 25,5 x 25,5 mm; Aluminium; 1,3 mm dick

Bad Kreuznach (Rheinland-Pfalz)

FELSENKELLER

Brauerei Felsenkeller, Gebrüder Wallauer (1736-1974), 55543 Bad Kreuznach.



- Biermarke
Vs.: Perlkreis, **FELSENKELLER** (∩) | **BAD** | **KREUZNACH** | Zierstrich
Rs.: Perlkreis, **GUT FÜR EIN GLAS BIER** (∩) | Ziegenbock ein Fass rollend
6787 rund; 20,6 mm ø; Messing; 0,9 mm dick; (↓↓)

Bad Wildbad (Baden-Württemberg)

CARL WEBER

Hotel Restaurant „Alte Linde“, Wilhelmstraße 74, 75323 Bad Wildbad.



- Biermarke
Vs.: Perlkreis, **CARL WEBER** (∩) | • | **ZUR** | **ALTEN** | **LINDE** | • | ★ **WILDBAD** ★ (∩)
Rs.: Perlkreis, gefülltes Henkelglas mit Deckel
6788 rund; 20,5 mm ø; Kupfernickel; 1,2 mm dick; (↓↓)

Babenhausen (Hessen)

Michelsbräu

Privatbrauerei Michelsbräu GmbH, Fahrstraße 83, 64832 Babenhausen.
Manfred Stauber, Waldkirchen.

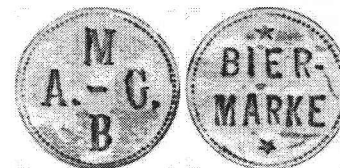

- Biermarke
Vs.: Perlkreis, **M** | **A. - G.** | **B**
Rs.: Perlkreis, ★ | **BIER -** | **MARKE** | ★
6789 rund; 23,2 mm ø; Eisen; 1,3 mm dick; siehe auch Menzel Nr. 1157.1 (Zink vernickelt)

Baienfurt (Baden Württemberg)

K. RITTLER

Löwenbrauerei Karl Rittler, Waldseer Straße 32, 88255 Baienfurt.
Manfred Stauber, Waldmünchen.



- Brauereimärke
Vs.: **LÖWENBRÄU** (∩) | **K. RITTLER** | **BAIENFURT** (∩)
Rs.: leer
6790 rund; 25,3 mm ø; Zink; 1,3 mm dick; Menzel 1236?



- Brauereimärke
Vs.: **LÖWENBRÄU** (∩) | ♦ | **K. RITTLER** | ♦ | **BAIENFURT** (∩)
Rs.: Perlkreis
6791 rund; 23,5 mm ø; Zink; 1,1 mm dick; Menzel 1236?

Bamberg (Bayern)

Christian Merz

Brauerei Spezial, Inhaber: Christian Merz, Obere Königstraße 10, 96052 Bamberg.
Manfred Stauber, Waldmünchen.

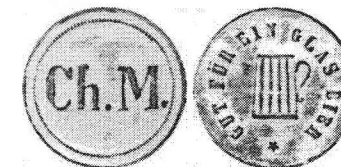

- Brauereimärke
Vs.: Perlkreis, **Ch. M.**
Rs.: **GUT FÜR EIN GLAS BIER** (∩) | Henkelglas | ★
6792 rund; 23,1 mm ø; Messing; 1,6 mm dick

Bonn-Bad Godesberg (Nordrhein-Westfalen)

Stadthalle

Stadthalle Bad Godesberg, Koblenzer Straße 80, 53177 Bonn-Bad Godesberg.



- Biermarke
Vs.: **Stadthalle | Bad Godesberg**
Rs.: Zierkreis, **Gut für 1 Bier** (◊) | Henkelglas auf Bodenlinie | ★
6793 achteckig; 25,7 x 25,7 mm; Messing; Lochung: 3,9 mm ø; 1,5 mm dick; (↓↓)

Bopfingen (Baden-Württemberg)

möbel mahler

Möbel Mahler Einrichtungszentrum GmbH & Co. KG, Aalener Straße 60, 73441 Bopfingen.



- Rabattmarke
Vs.: **Bitte im Einrichtungszentrum an der Kasse einlösen!** (◊) | Konturlinie | **möbel | mahler | Erlebnisland**
Rs.: **MAHLER | 5 | — TALER —** (◊)
6794 rund; 30,2 mm ø; Eisen vermessingt; 1,6 mm dick; (↓↓); Abbildungen verkleinert

Bremen

Kellogg's

KELLOGG (Deutschland) GmbH, Mary-Somerville-Straße 9, 28359 Bremen.

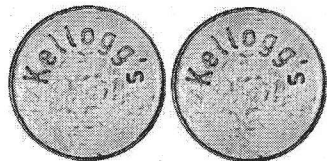

- Wertmarke
Vs.: **Kellogg's** (◊)
Rs.: **Kellogg's** (◊)
6795 rund; 22,1 mm ø; Messing vernickelt; 2,4 mm dick; (↓↓)

Hertie

Hertie Waren- und Kaufhaus AG, Obernstraße 66, Bremen.

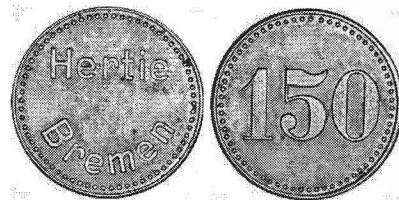

- Zahlmarke
Vs.: Perlkreis, **Hertie | Bremen** (◊)
Rs.: Perlkreis, **150**
6796 rund; 27,3 mm ø; Messing; 1,2 mm dick; (↓↓)

Duisburg (Essen) (Nordrhein-Westfalen)

UB



- Wertmarke
Vs.: **UB Duisburg – Essen** (◊)
Rs.: leer
6797 rund; 25,8 mm ø; Messing; 2,4 mm dick

Eslohe-Cobbenrode (Nordrhein-Westfalen)

Cobbenrode

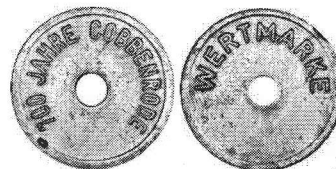

- Wertmarke
Vs.: **100 JAHRE COBBENRODE** (◊)
Rs.: **WERTMARKE** (◊)
6798 rund; 23,1 mm ø; Messing; Lochung: 3,9 mm ø; 1,1 mm dick; (↓↓)

Essen (Nordrhein-Westfalen)

Essener Aktien Brauerei

- Biermarke
Vs.: Firmenzeichen mit **Essener** (◊) | **Aktien Brauerei** (◊) **Carl Funke A.G.** (◊)



- Rs.: Perlkreis, **BIER - | MARKE**
6799 rund; 22,9 mm ø; Zink; 1,5 mm dick; (↓↓)

Essen-Steele (Nordrhein-Westfalen)

FUNKE

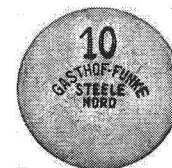

- Zahlmarke
Vs.: vertieft: **10 | GASTHOF – FUNKE** (◊) | **STEELE | NORD**
Rs.: leer
6800 rund; 23,0 mm ø; Messing; 1,1 mm dick

Esslingen (Baden-Württemberg)

M.S.



- Speisemarke für 1 Essen
Vs.: **M.S. | Esslingen**
Rs.: Perlkreis, Lochmarkierung | **1 | ESSEN**
6801 rund; 25,2 mm ø; Aluminium; 1,2 mm dick; (↓↓)

ESSLINGER BRAUEREIGESELLSCHAFT



- Kontrollmarke
Vs.: Perlkreis, **ESSLINGER BRAUEREIGESELLSCHAFT** (◊) | **FLASCHEN - | CONTROLL - | MARKE | ★**
Rs.: Perlkreis, **10** | Trennlinie | **5/10 | FLASCHEN**
6802 rund; 20,5 mm ø; Messing; 1,1 mm dick; (↓↓)

Fritzlar (Hessen)

GOLDRAUSCH

Goldrausch Bistro, Am Steinbruch, 34560 Fritzlar.

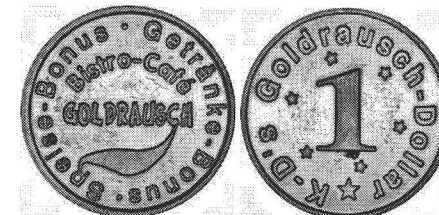

- Rabattmarke
Vs.: **Speise – Bonus • Getränke – Bonus** • (◊) | im Innenfeld: **Bistro – Café** (◊) | **GOLDRAUSCH | Ornament**
Rs.: **K – D's Goldrausch – Dollar ★** (◊) | im Innenfeld: **★★★★★** (◊) | **1**
6803 rund; 30,1 mm ø; Messing; 2,3 mm dick; (↓↓)

Lüdenscheid-Brügge (Nordrhein-Westfalen)

F. NIGGELOH

Hotel zur Post, Poststraße, heute: Niemöllerstraße, 58515 Lüdenscheid-Brügge.



- Biermarke
Vs.: Perlkreis, **F. NIGGELOH** (◊) | Rosette | **GASTHOF z. POST | Rosette | BRÜGGE** (◊)
Rs.: Perlkreis, **★ GUT FÜR EIN BIER ★** (◊) | gefülltes Henkelglas
6804 rund; 21,6 mm ø; Messing; 1,2 mm dick; (↓↓)

Mönchengladbach (Nordrhein-Westfalen)

JUMBO WASH

Jumbo Wash KFZ GmbH, Ottostraße 4.

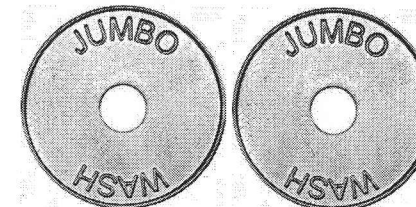

Autowaschmarke

Vs.: JUMBO (○) | WASH (○)
 Rs.: JUMBO (○) | WASH (○)
 6805 rund; 28,9 mm ø; Kupfer; Lochung: 5,9 mm ø;
 2,3 mm dick; (↓↓)
 Hersteller (Lieferant): Kissing GmbH, Menden.

München (Bayern)

MÜNCHEN HAUPTBAHNHOF

Heinrich Lehne, Frankfurt am Main.



Zahlmarke zu (50 Cent)
 Vs.: Perlkreis, 1 zwischen zwei Eichenzweigen |
MÜNCHNER | BAHNHOF - | MARK
 Rs.: Perlkreis, in einem Kreis mit fünfstrahligen Sternen:
 Bahnhofsfassade | Logo mit **MÜNCHEN**
HAUPTBAHNHOF | 2008
 6806 rund; 23,6 mm ø; Eisen vermessingt; 2,9 mm dick; (↓↓)
 Hersteller (Lieferant): Dr. Ising GmbH, Heubach.

Nagold (Baden-Württemberg)

GAMBRINUS - BRÄU

Gambrinus-Bräu, Freudenstädter Straße 15-23, 72202 Nagold.



Biermarke
 Vs.: **GAMBRINUS - BRÄU** (○) | **NAGOLD** (○) | in
 einem doppelten Fadenkreis: Gambrinus und **SEIT**
1871 (○)
 Rs.: Zierkreis, 1 | **LITER | BIER** | Zierstrich
 6807 rund; 25,3 mm ø; Messing; 1,2 mm dick; (↓↓)

Neudorf (?)

ABRAHAM GROB



Zahlmarke
 Vs.: Perlkreis, **ABRAHAM GROB** (○) | ★ | **KRONE** | ★ |

NEUDORF • (○)

Rs.: Perlkreis, 5
 6808 rund; 17,3 mm ø; Messing; 1,2 mm dick; (↓↓)

Norderney (Niedersachsen)

MARINE DISCO

Anmerkung: Nachfolger in den Räumlichkeiten war die Gaststätte und Restaurant King-Disco. Aktuell ist keine Lokalität ermittelbar.

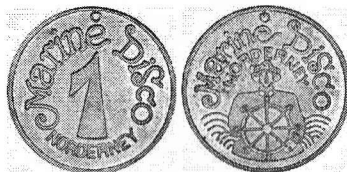

Zahlmarke
 Vs.: ○ | **Marine Disco** (○) | 1 | **NORDERNEY** (○)
 Rs.: ○ | **Marine Disco** (○) | **NORDERNEY** (○) |
 stilisierter Steuermann zwischen Bugwelle
 6809 rund; 23,8 mm ø; Kupfer; 1,9 mm dick; (↓↓)



Zahlmarke
 Vs.: ○ | **Marine Disco** (○) | 2 | **NORDERNEY** (○)
 Rs.: ○ | **Marine Disco** (○) | **NORDERNEY** (○) |
 stilisierter Steuermann zwischen Bugwelle
 6810 rund; 28,8 mm ø; Kupfer; 2,0 mm dick; (↓↓)

Sandhausen (Baden-Württemberg)

FREIW. FEUERWEHR

Freiwillige Feuerwehr Heidenackerstraße 38, 69207 Sandhausen.



Biermarke
 Vs.: Perlkreis, **FREIW. | FEUERWEHR | SANDHAUSEN**
 Rs.: Perlkreis, Henkelglas mit Deckel
 6811 rund; 18,0 mm ø; Messing; 1,0 mm dick; (↓↓)

Schortens-Roffhausen (Niedersachsen)

OLYMPIA WERKE AG

Olympia-Werke AG, Olympiastraße 1, 26419 Schortens-Roffhausen.

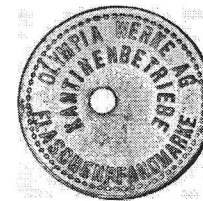

Flaschenpfandmarke
 Vs.: Perlkreis, **OLYMPIA WERKE AG** (○) |
KANTINENBETRIEBE (○) |
FLASCHENPFANDMARKE (○)
 Rs.: Perlkreis
 6812 rund; 27,6 mm ø; Aluminium; Lochung: 3,2 mm ø;
 1,1 mm dick

Seebach (Baden-Württemberg)

GRANITWERKE

VSG Schwarzwald-Granit-Werke GmbH & Co. KG, Schwarzenbach 1, 77889 Seebach.



Wertmarke
 Vs.: Perlkreis, **J. MÜLLER** (○) | **GRANITWERKE |**
SEEBACH (○)
 Rs.: Perlkreis
 6813 rund; 23,6 mm ø; Messing; 1,1 mm dick

Stuttgart (Baden-Württemberg)

Robert Bosch

Robert Bosch GmbH, Wernerstraße 1, 70469 Stuttgart.



Kontrollmarke
 Vs.: Strichelkreis, **Robert Bosch | Stuttgart | ★**
 Rs.: Strichelkreis, vertieft auf Punktlinie: **C4509**
 6814 rund; 23,1 mm ø; Kupfer; Lochung: 3,9 mm ø;
 1,2 mm dick

Todenbüttel (Schleswig-Holstein)

JACOBS KG

Jacobs KG, Bücholderstraße 16, 24819 Todenbüttel.

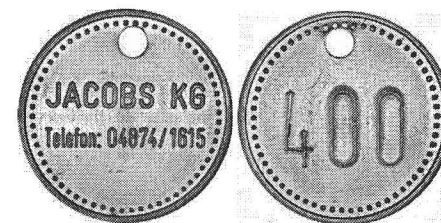

Werkzeugmarke
 Vs.: Perlkreis, **JACOBS KG** | Telefon: 04874 / 1615
 Rs.: Perlkreis, Nummer (vertieft)
 6815 rund; 30,4 mm ø; Aluminium; Lochung: 4,0 mm ø;
 1,4 mm dick; (↓↓)

Tübingen (Baden-Württemberg)

Wilhelm Röhm

Uferweg – Freibad 2, 72072 Tübingen.



Wertmarke
 Vs.: **Wilhelm | RÖHM | Freibadhotel** | Tübingen
 Rs.: Strichelkreis
 6816 rund; 25,3 mm ø; Aluminium; 1,4 mm dick

Uetersen (Schleswig-Holstein)

VOLKSBANK UETERSEN

Volksbank Uetersen, Kühlenstraße 2, 25436 Uetersen.



Tresormarke
 Vs.: vertieft: **VOLKSBANK UETERSEN EGBM.** (○) |
 Emblem der Volksbanken | + **UETERSEN** + (○)
 Rs.: **BODE-PANZER A.G.** (○) | **HANNOVER | BERLIN**
 6817 rund; 24,5 mm ø; Messing vernickelt; 1,6 mm dick;
 (↓↓)
 Hersteller (Lieferant): Bode-Panzer AG, Berlin.

Uslar (Niedersachsen)

Diskotheek Meeting

Diskotheek Meeting, Wiesenstraße 25, 37170 Uslar.



Zahlmarke

- Vs.: Diskothek Meeting (↻) | 2,50 | Usler (↻)
 Rs.: Gilde Hopfenfrucht | pilsener | Emblem mit Hahn und Kleeblatt sowie • 15 46 • (Nachbildung des Broihan-Zeichens von Hannover)
 6818 rund; 28,8 mm ø; Messing; 1,8 mm dick; (↻)

Weisendorf (Bayern)

Rentenverwaltung

Freiherrliche von und zu Guttenbergsche Renten-Verwaltung, 91085 Weisendorf.

Anmerkung: Entweder ist im Ortsnamen ein Fehler, oder es handelt sich um eine früher übliche Gemeindebezeichnung.



Biermarke

- Vs.: Perlkreis, FREIHERRL. (↻) | V. & Z. | GUTTENBERG SCHE | RENTEN - VERW. | ♦ | WEISSENDORF (↻)
 Rs.: Perlkreis, * GUT FÜR * (↻) | 1 | LITER BIER (↻)
 6819 rund; 21,9 mm ø; Messing; 1,2 mm dick; (↻)

Wilnsdorf-Rudersdorf (Nordrhein-Westfalen)

DISCO IM HAUS HEIMAT

Haus Heimat e.V., 57234 Wilnsdorf-Rudersdorf.

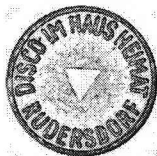

Wertmarke

- Vs.: DISCO IM HAUS HEIMAT (↻) | RUDERSDORF (↻)
 Rs.: Perlkreis
 6820 rund; 21,4 mm ø; Aluminium; Lochung: Dreieck; 1,6 mm dick

Wolgast (Mecklenburg-Vorpommern)

PEENEWERFT

Peene-Werft GmbH, seit Juni 2010: P+S WERFTEN GmbH, Schiffbauerdamm 1, 17438 Wolgast.



Wertmarke

- Vs.: vertieft: unterbrochener Fadenkreis, Firmenzeichen mit ww | PEENEWERFT | WOLGAST auf Wellenlinien
 Rs.: leer
 6821 rund; 21,2 mm ø; Messing; 0,8 mm dick

Würselen (Nordrhein-Westfalen)

FORTUNA

Fortuna Unterhaltungs- und Spielgeräte GmbH, De-Gasperi-Straße 1, 52146 Würselen.

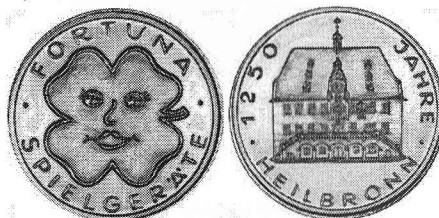

Spielmarke

- Vs.: FORTUNA (↻) | personifiziertes Kleeblatt | • SPIELGERÄTE • (↻)
 Rs.: 1250 JAHRE (↻) | Gebäudeansicht | • HEILBRONN • (↻)
 6822 rund; 30,3 mm ø; Messing; 2,6 mm dick; (↻)

SCHWEIZ

Aarau (Aargau)

HISTORISCHER MARKT

Stadterverwaltung Aarau, Rathausgasse 1, 5000 Aarau.



Zahlmarke

- Vs.: HISTORISCHER • MARKT (↻) | 1983 (↻) | in einem Fadenkreis: 1 | PFENNIG | stilisierte Gebäude
 Rs.: 700 JAHRE STADTRECHT AARAU (↻) | Wappenadler | 1283 - 1983 (↻)
 6823 rund; 26,3 mm ø; Kupfer; 1,6 mm dick; (↻)



Zahlmarke

- Vs.: HISTORISCHER MARKT (↻) | Wappenadler | SCHILLING | 1 | • AARAU 1983 • (↻)
 Rs.: Adlerkopf | 700 JAHRE | STADTRECHT AARAU | 1283 - 1983
 6824 rund; 33,1 mm ø; Messing; 1,8 mm dick; (↻); Abbildungen verkleinert

Zürich (Zürich)

Back & Brau

Back & Brau AG, Heinrichstraße 267, 8005 Zürich.
 Manfred Stauber, Waldmünchen.

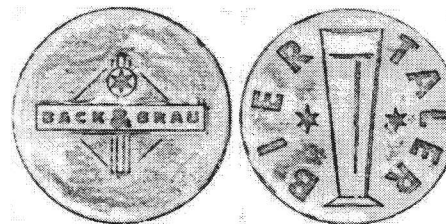

Biermarke

- Vs.: Emblem mit BACK & BRAU
 Rs.: BIER TALER (↻) | gefülltes Bierglas zwischen zwei *
 6825 rund; 40,2 mm ø; Messing; 2,9 mm dick; Abbildungen verkleinert

OHNE ZUWEISUNG

AG-B

Manfred Stauber, Waldmünchen.

Wertmarke

- Vs.: Strichelkreis, AG-B
 Rs.: Perlkreis, Emblem mit Laufen
 6826 rund; 24,1 mm ø; Messing; 1,4 mm dick

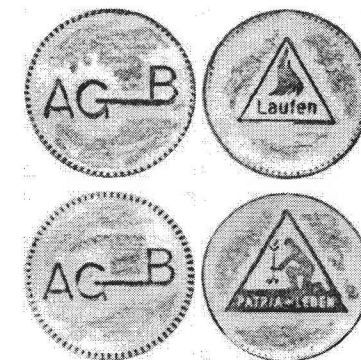

Wertmarke

- Vs.: Strichelkreis, AG-B
 Rs.: Perlkreis, Emblem mit PATRIA + LEBEN
 6827 rund; 24,1 mm ø; Messing; 1,2 mm dick

IMEX

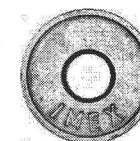

Automatenmarke

- Vs.: IMEX (↻)
 Rs.: leer
 6828 rund; 19,1 mm ø; Messing; Lochung: 6,0 mm ø; 1,7 mm dick

JULIUS SCHNEIDER

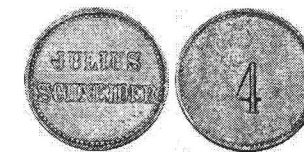

Wertmarke

- Vs.: Perlkreis, JULIUS | SCHNEIDER
 Rs.: Perlkreis, Nummer (vertieft)
 6829 rund; 20,4 mm ø; Messing; 1,0 mm dick

NIC. PETERS



Zahlmarke

- Vs.: zwischen zwei Perlkreisen: NIC. PETERS (↻) | * HOTEL VICTORIA * (↻)

Rs.: Perlkreis, 15
6830 rund; 20,8 mm ø; Aluminium; 1,3 mm dick; (↓↓)

Bäckerei Müller

Manfred Stauber, Waldmünchen.

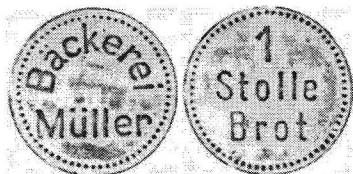

Brotmarke

Vs.: Perlkreis, Bäckerei (∩) | Müller

Rs.: Perlkreis, 1 | Stolle | Brot

6831 rund; 24,0 mm ø; Messing; 1,0 mm dick

W. TIGGES

Zahlmarke

Vs.: Perlkreis, 50 | W. TIGGES (vertieft)

Rs.: Perlkreis, 50

6832 rund; 25,6 mm ø; Messing; 1,2 mm dick; (↓↓)

Sch.u.H

Wertmarke

Vs.: Sch.u.H

Rs.: leer

6833 rund; 21,2 mm ø; Messing; 2,1 mm dick

K. Maier

Biermarke

Vs.: Perlkreis, ★ | K. | Maier | Zierstrich

Rs.: Perlkreis, GUT FÜR (∩) | 1/2 | ★ LITER BIER ★ (∩)

6834 rund; 22,3 mm ø; Messing; 1,0 mm dick; (↓↓)

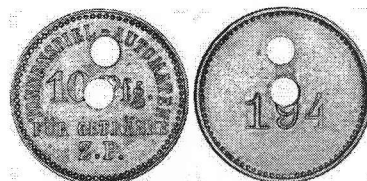
TONNENSPIEL

Automatenmarke

Vs.: Perlkreis, TONNENSPIEL – AUTOMATEN (∩) | 10 Pfg. | FÜR GETRÄNKE | Z. P.

Rs.: Perlkreis, Nummer (vertieft)

6835 rund; 25,0 mm ø; Messing; Lochung: 3,6 + 3,9 mm ø; 1,6 mm dick

LASSMANN'S RESTAURANT

Zahlmarke

Vs.: zwischen Perlfrahen und Perlkreis: LASSMANN'S RESTAURANT ★ (∩) | im Innenkreis: Kreuzornament

Rs.: Perlfrahen, 12

6836 achteckig; 20,6 x 20,5 mm; Messing; 1,2 mm dick; (↓↓); siehe auch Menzel Nr. 31744.1 (Wertzahl 10)

Tuli

Werner Sünkel, Schneckenlohe.



Werkzeugmarke

Vs.: Perlkreis, Tuli | Nummer (vertieft)

Rs.: Perlkreis

6837 rund; 31,2 mm ø; Zink; Lochung: 4,0 mm ø; 1,4 mm dick

KIZELE

Wertmarke (Zahlmarke?)

Vs.: Perlkreis, KIZELE (∩) | Lokomotive auf Grundlinie | 1873. (∩)

Rs.: Perlkreis, 4 über gebundenen Eichenzweigen
6838 rund; 21,4 mm ø; Messing; 1,2 mm dick; (↓↓)

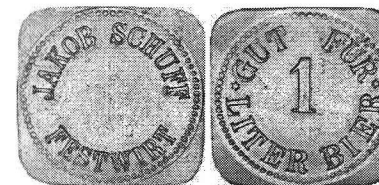
JAKOB SCHUFF

Biermarke für 1 Liter

Vs.: Perlkreis, JAKOB SCHUFF (∩) | FESTWIRT (∩)

Rs.: Perlkreis, ★ GUT FÜR ★ (∩) | 1 | LITER BIER (∩)

6839 viereckig mit gerundeten Ecken; 25,7 x 25,7 mm; Aluminium; Lochung: 1,3 mm dick; (↓↓)

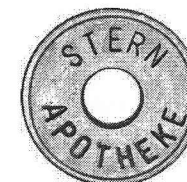
STERN APOTHEKE

Wertmarke

Vs.: vertieft: STERN (∩) | APOTHEKE (∩)

Rs.: leer

6840 rund; 25,3 mm ø; Messing; Lochung: 7,5 mm ø; 1,8 mm dick

An dieser Ausgabe haben mitgewirkt:

Achim Feldmann, München; Jiri Resl, Nürnberg;
Manfred Stauber, Waldmünchen; Werner Sünkel,
Schneckenlohe.

ANHANG**Adress- und Werbemarken**

(Fortsetzung)

W 058

Berufsberatungsbüro SDAG Wismut, Gera.

**W 059**

Lacufa GmbH, Juri-Gagarin-Straße 37, 15517 Fürstenwalde/Spree.

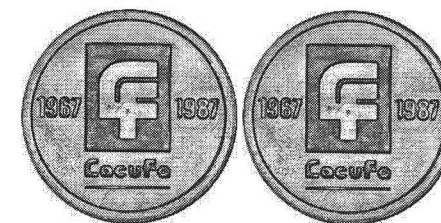
**W 060**

Limex-Bau, Export-Import, 12681 Berlin.

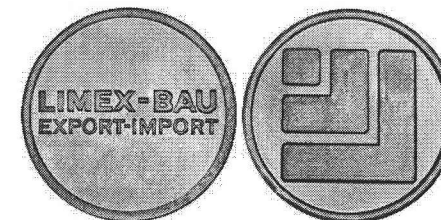
**W 061**

Fa. und deren Sitz unbekannt.

**W 062**

Eggersdorf, Ortsteil der Gemeinde 39221 Bördeland (Sachsen-Anhalt).



(Fortsetzung folgt)

Neuheiten Dienst

(Fortsetzung)

N 570

Wüstefelder Rapsblütenfest, 36199 Rotenburg a.d.F.-
Atzelrode (Hessen)
Wüstefelder Rapsblütenfest

N 571

Feierlichkeiten vom 11.6. – 14. 6. 2009, 36205 Sontra-
Diemerode (Hessen)
700 | Jahre | Diemerode || WERT- | MARKE

N 572

Jensen, Schausteller, Ledergasse 44, 37217
Witzenhausen (Hessen)
Schaustellerbetrieb | Jensen || gültig für | 1 Fahrt

N 573

DjK Rasensport Aachen-Brand e.V., Drosselpfad 9,
52078 Aachen-Brand (Nordrhein-Westfalen)
RASPO | Pfand- | marke | BRAND || SPINHOFF | Aachen
| Tel.504066 | BESCHRIFTUNG

N 574

Luise Abwandner, Industriestraße 35, 91325 Adelsdorf
(Bayern)
Schaustellerbetrieb | Luise Abwandner | Gültig für 1 Fahrt
– 1 Person | - nicht zurückzahlbar -

N 575

Jugendherberge Burg Altena, Fritz-Thomee-Straße 80,
58762 Altena (Nordrhein-Westfalen)
JUGENDHERBERGE | BURG ALTENA || DJH-TALER |
100 | Cent

N 576

Marius GmbH, Wolkensteiner Straße 2, 09456 Annaberg-
Buchholz (Sachsen)
Hochzeits CARD Erzgebirge Hochzeits CARD Erzgebirge
| 1

N 577

Vereinsbrauerei Apolda GmbH, Topfmarkt 14, 99510
Apolda (Thüringen)
Logo | Das Bier aus Thüringen | Apoldaer || 1 | BIER | €
2,50, blau

N 578

Vereinsbrauerei Apolda GmbH, Topfmarkt 14, 99510
Apolda (Thüringen)
Logo | Das Bier aus Thüringen | Apoldaer || 1 | Premium |
Pils, gelb

N 579

Hapimag AG, Neuhoferstraße 8, CH-6349 Baar (Schweiz)
HAPIMAG

N 580

Hapimag AG, Neuhoferstraße 8, CH-6349 Baar (Schweiz)
Logo mit HAPIMAG

N 581

Burschenverein Blau-Weiß Aiching e.V., Mostholzstraße
40, 95448 Bayreuth (Bayern)
Aichinger | Vereine, weiß

N 582

Burschenverein Blau-Weiß Aiching e.V., Mostholzstraße
40, 95448 Bayreuth (Bayern)
Aichinger | Vereine, blau

N 583

Burschenverein Blau-Weiß Aiching e.V., Mostholzstraße
40, 95448 Bayreuth (Bayern)
Aichinger | Vereine, gelbbraun

N 584

DRK-Seniorenhaus, Meisterstraße 2, 23919 Berkenthin
(Schleswig-Holstein)
DRK- | Seniorenhaus | Berkenthin

N 585

Kurt Polster GbR, Simon-Dach-Straße 1, 10245 Berlin
:/about getränk

N 586

Nowadays GmbH & Co. KG, Saarbrücker Straße 37a,
10405 Berlin
SKYY SWAP MARKET | 1

N 587

Nowadays GmbH & Co. KG, Saarbrücker Straße 37a,
10405 Berlin
SKYY SWAP MARKET | 5

N 588

Nowadays GmbH & Co. KG, Saarbrücker Straße 37a,
10405 Berlin
SKYY SWAP MARKET | 20

N 589

KFZ-Scheibentönung, Mittelsteg 44, 13158 Berlin
KFZ-SCHEIBENTOENUNG.DE | JAHRE 7 GARANTIE |
030-91744432 || 7 Jahre | Garantie | KFZ-
Scheibentönung.de | Autoscheibentönung |
Gebäudeglastönung | Beschriftung | 917 444 32

N 590

FORT FUN Abenteuerland Grevin Deutschland GmbH,
Aurorastraße, 59909 Bestwig (Nordrhein-Westfalen)
FORT FUN | Kentucky Derby || GEWINN | 150 | PUNKTE,
rot

N 591

FORT FUN Abenteuerland Grevin Deutschland GmbH,
Aurorastraße, 59909 Bestwig (Nordrhein-Westfalen)
FORT FUN | Kentucky Derby || GEWINN | 210 | PUNKTE,
hellbraun

N 592

FORT FUN Abenteuerland Grevin Deutschland GmbH,
Aurorastraße, 59909 Bestwig (Nordrhein-Westfalen)
FORT FUN | Kentucky Derby || GEWINN | 30 | PUNKTE,
orange

N 593

FORT FUN Abenteuerland Grevin Deutschland GmbH,
Aurorastraße, 59909 Bestwig (Nordrhein-Westfalen)
FORT FUN | Kentucky Derby || GEWINN | 60 | PUNKTE,
orange

(Fortsetzung folgt)